

## INNEHÅLL

1. En introduktion till level 2-trading	02	– Marknadskommentarer	09
2. Plattformen	03	– Trigger-sidor	10
3. Hitta en aktie	03	– Ticker	10
4. L2-skärmen	04	– Positioner	10
5. Lägga en order	05	– TradeBook	11
– DMA-aktier	05	– Trade Audit	11
– OTC-kontrakt	05	– Watchlist pro	11
6. Ordertyper	07	– Larm	12
7. Verktyg och funktioner	09	8. Saker att tänka på	12
– Nyheter från Reuters	09	9. L2 Forex Direct	13
– Realtidsdiagram	09	10. Bilaga A	15

# 1. EN INTRODUKTION TILL LEVEL 2-TRADING I L2 DEALER

Observera att, även om vi har strävat efter att göra denna manual så användbar som möjligt, påverkar inget i den vårt kundavtal som gäller för alla transaktioner med oss. Vid bristande överensstämmelse mellan den här tradingmanualen och vårt kundavtal ska villkoren i kundavtalet gälla.

I det här dokumentet syftar "vår", "oss" och "vi" på IG Markets Limited, ett företag registrerat i England och Wales (organisationsnummer 04008957) som är auktoriserat och står under tillsyn av brittiska Financial Conduct Authority (registreringsnummer 195355) samt på IG Europe GmbH, ett företag registrerat i Frankfurt, Tyskland (organisationsnummer HRB 115624) som är auktoriserat och står under tillsyn av BaFin (organisationsnummer 148759) och av den tyska centralbanken.

## GRUNDERNA

L2 Dealer är först och främst en Direct Market Access-plattform (DMA) som ger mer erfarna traders möjlighet att handla direkt i aktiebörsers orderböcker runt om i världen.

Både level 1- och level 2-handel är tillgänglig i L2 Dealer. Level 1-data visar priser direkt från börsen medan level 2 också visar börsernas orderböcker.

Några av de viktigaste funktionerna i L2 Dealer är:

### SE HELA ORDERBOKEN

En level 2-skärm visar hela marknadsdjupet för en aktie genom att lista alla köp- och säljorder som finns i marknaden (se sida 5 för mer information).

### JÄMFÖR KÖP- OCH SÄLJINTRESSE

Genom att veta hur många ordrar det finns på vardera sida om orderboken kan du lättare förutse den framtida riktningen för en aktie. Lägg egna köp- och säljorder.

Du kan placera dina egna ordrar i kön och smidigt handla direkt med andra marknadsaktörer genom att sätta dina egna priser. Därmed har du chansen att handla inuti den vanliga spreaden.

### TAJMA RÄTT

Om du lägger större ordrar kan du ta marknadslikviditeten med i beräkningen när du lägger en order.

### BRETT UTBUDD AV ORDERTYPER

Plattformen stöder ett brett utbud av avancerade ordertyper. Dessa skiljer sig beroende på vilken börs du handlar på.

### VAR ANONYM

Du kan vara anonym på marknaden och bryta ned stora ordrar i mindre delar för att dölja den totala storleken som annars hade kunna påverka market makers priser.

### DELTA I AUKTIONER

Som level 2-aktör har du möjlighet att delta i aktieauktioner där de bästa priserna oftast blir tillgängliga.

Viktigt: L2 Dealer medför en hög risk och användningen kan resultera i förluster som överstiger din initiala kapitalinsats. L2 Dealer passar inte alla, så försäkra dig om att du helt förstår vilka risker det innebär innan du börjar handla.

## VÅRA "DMA"-KONTRAKT

Det är mycket viktigt att tänka på att även om du handlar på den underliggande marknads pris och orderdjup, så är det fortfarande en CFD du får från oss när du lägger en order. Det fungerar så här:

- Du får åtkomst till vår L2-orderbok som visar hela marknadsdjupet för flera olika aktier.
- Du lägger sedan en order via L2 och vi kontrollerar omedelbart att du har tillräckligt med kapital för att täcka transaktionens säkerhetskrav.
- Om du har tillräckligt med kapital lägger vi en order i vårt namn på marknaden och skapar samtidigt en parallell CFD mellan dig och oss.

Det betyder att även om du handlar till marknads priser, äger du aldrig aktierna som är föremålet för din CFD.

Det är viktigt att tänka på att det inte går att ändra eller återkalla en position när ordern väl har exekverats. Om du felaktigt eller av misstag har skickat en order är du bunden av den storlek och det pris till vilka ordern har exekverats.

## UPPFÖRANDEREGLER OCH MARKNADSMISSBRUK

Eftersom du som level 2-aktör i praktiken handlar direkt på marknaden är du skyldig att känna till alla relevanta regler och lagar som gäller för den börs du handlar på.

I Storbritannien bör du t.ex. känna till de krav som ställs av Takeover Panel och din skyldighet att under vissa omständigheter rapportera positioner. (Mer information finns på [thetakeoverpanel.org.uk](http://thetakeoverpanel.org.uk).) Även om du inte får ägarrättigheter till det faktiska underliggande instrumentet (utan istället får en CFD från oss) kan det finnas tillfällen då du trots detta är tvungen att uppgge ditt intresse till Takeover Panel i Storbritannien (eller liknande enhet i din jurisdiktion).

Du kommer också att bli bunden av det regelverk som gäller för den börs du handlar på. Om du till exempel handlar på Londonbörsen (LSE) bör du vara medveten om att vi är bundna av LSE:s regler och att du måste undvika alla åtgärder som kan leda till att vi bryter mot dessa regler. Avsnittet "General Conduct" i LSE-reglerna är det mest relevanta och finns här: [londonstockexchange.com/traders-and-brokers/rules-regulations/core-rules/core-rules.htm](http://londonstockexchange.com/traders-and-brokers/rules-regulations/core-rules/core-rules.htm).

Du bör även vara medveten om lokal lagstiftning vad gäller marknadsmissbruk. I EU:s förordning nr 596/2014 av den 16 april 2014 om marknadsmissbruk, som trädde i kraft den 3 juli 2016, anges ett antal beteenden som kan anses utgöra marknadsmissbruk. Dessa sammanfattas i bilaga A.

Utöver detta finns det en rad viktiga riktlinjer gällande uppförande när man handlar direkt med market makers via en RSP (Retail Service Provider). Dessa gäller flera förfrågningar om priskvotering, handel med snabbroliga aktier samt orderstorlekar. En fullständig förklaring finns i bilaga A

## 2. PLATTFORMEN

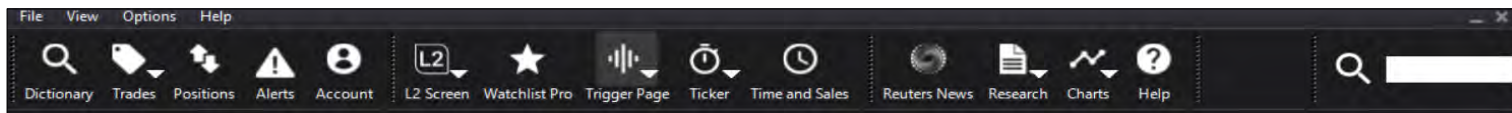

### SNABBSÖKNING

Använd sökfältet för att snabbt hitta olika finansiella instrument, såsom aktier, valutor, råvaror eller OTC-kontrakt.

### DICTIONARY

Använd uppslagsboken "Dictionary" för att hitta aktier – antingen genom att bläddra eller genom att söka.

### TRADES

Se alla dina öppna ordrar i realtid, plus alla slutförda ordrar så långt tillbaka i tiden som du vill.

### POSITIONS

En lista över dina öppna positioner och OTC-ordrar att öppna.

### WATCHLIST PRO

Spara tid genom att skapa anpassade bevakningslistor med dina favoritaktier och använda genvägar för orderfönster.

### ALERTS

Ställ in och hantera larm för när priser når dina valda nivåer.

### REUTERS NEWS

Ett professionellt nyhetsflöde från Reuters plus nyheter från Australien – sök baserat på kod eller ämne.

### CHARTS

Ett specialiserat diagrampaket i realtid från IT Finance med ett stort utbud av tekniska funktioner.

### RESEARCH

Informationskällor om aktier som behandlar priser, diagram, nyheter, fundamentala data samt verktyg för investerare från Investors Intelligence, Trading Central och Digital Look.

### L2 SCREEN

Level 2-skärmar ger dig en fullständig översikt av marknadsdjupet för en aktie, med snabb åtkomst till senast visade skärmar från menyfältet.

### TRIGGER PAGE

Trigger-sidor visar viktiga data för alla aktiekomponenter i olika index – allt på en skärm.

### TIME AND SALES

Hitta dagens tradingrapport för valfri aktie, med handelsvolym, pris och ordertyp.

### TICKER

Se handelsaktivitet i realtid med det praktiska tickerfältet.

### ACCOUNT

Gör insättningar och uttag och hantera inställningar, lösenord med mera – allt på ett ställe.

## ANPASSA VERKTYGSFÄLTET

L2-verktygsfältet är helt anpassningsbart. I menyn "View" kan du välja vilka knappar du vill visa samt storleken på texten. Genom att klicka och dra runt objekten i verktygsfältet kan du ändra layouten.

Om du vill ha L2 Dealer-plattformen öppen i bakgrunden under dagen, utan att det stör dina andra program, kan du dra verktygsfältet till skärmens övre kant, så minimeras det till en tunn orange linje efter några sekunders inaktivitet. För att få tillbaka verktygsfältet behöver du bara föra musen nära det.

## 3. HITTA EN AKTIE

### SNABBSÖKNING

Använd sökfältet för att snabbt och enkelt hitta valfritt finansiellt instrument.

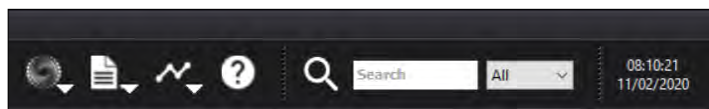

Ange bara en beskrivning (t.ex. Vodafone) eller en aktiekod (t.ex. VOD.L) så visas de 15 bästa träffarna på din sökning direkt medan du skriver i fönstret under.

### DICTIONARY: LISTVY

Om du letar efter en DMA-aktie kan du använda listvyn på följande sätt:

- Välj ett land i menyn (eller markera "All").
- Ange en del av eller hela symbolen, namnet eller ISIN-koden för aktien. Ju mer information du anger, desto färre träffar visas.
- Dubbelklicka på relevant aktie för att se level 2-priser. En L2-skärm öppnas för aktien, med direktåtkomst till hela orderboken

L2 Dictionary		
Search Browse		
Hierarchy	Symbol	Name
Equities	HYGU.L	E HY CF
Africa	HYLD.L	ISHR G
Asia	HYNS.L	HAYNES
Australia	HYR.L	HYDRO
European	HYST.L	LYX \$ S
International	HYVE.L	HYVE G
North America	HZAD.L	HSBC M
Test	HZD.L	HORIZO
UK	HZM.L	HORIZO
	13F I	13 ENFR

Obs: Genom att högerklicka på en aktie kan du välja bland olika åtgärder, till exempel: öppna ett orderfönster för aktien, visa tid och försäljning för aktien eller ställa in ett prislarm som läggs till i vyn "Alerts". Du kan också dra och släppa aktien till en bevakningslista.

### 3. HITTA EN AKTIE (FORTSÄTTNING)

#### DICTIONARY: TRÄDVY

Du kan också använda trädvyn för att söka bland alla typer av aktier. Skrolla ned till kontraktet du vill ha, högerklicka och välj en åtgärd.

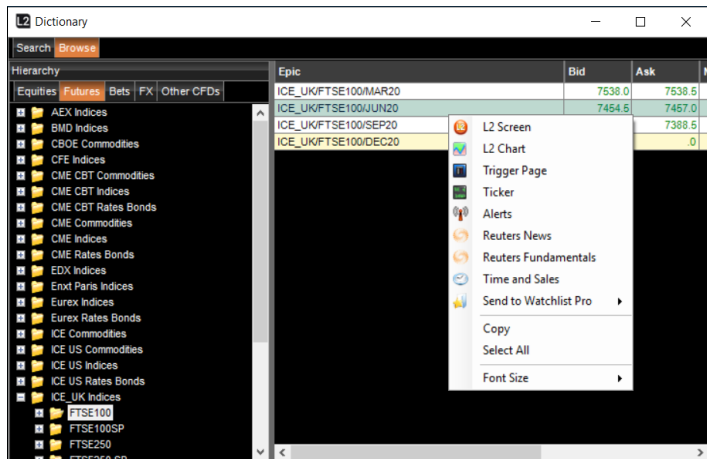

"Dictionary" visar alla aktier som IG erbjuder, men för att kunna handla dem kan det hända att du ombuds lägga till ytterligare flöden från andra börser om du inte redan har åtkomst.

Från "Dictionary" kan du snabbt lägga till aktier i dina bevakningslistor för smidigare åtkomst. Notera att du även kan söka efter aktier i sökfältet på en L2-skärm.

### 4. L2-SKÄRM

Order Type	Order Count	Price (GBX)	Volume	Order Count
Buy	2	133.88	133.98	3
Buy	3	12,746	133.88	7,017
Buy	1	5,117	133.84	8,617
Buy	3	17,936	133.82	5,117
Buy	3	16,945	133.80	9,929

The Deal Ticket section shows the order type as 'Limit', the day as '28/02/2020', and the account as 'Master'. The Order Report section shows the order type as 'Directed Order' and 'SOR' checked.

## 5. LÄGGA EN ORDER

Du kan lägga en enkel order från en bevakningslista. Andra ordrar måste däremot läggas via orderfönstret, som skiljer sig beroende på börs och aktie. För att få upp ett orderfönster dubbelklickar du på namnet på en marknad (var som helst i plattformen) och väljer "Add to Deal ticket" i meny.

### HANDLA DMA-AKTIER

Flikarna överst – för de flesta användare "SETS/INTERNATIONAL" och "OTC" – ger dig olika alternativ för att handla.

### SETS/INTERNATIONAL

(SETS är Londonbörsens orderdrivna handelstjänst för large cap-aktier.)

Längst upp i orderfönstret finns en gul remsa som visar de aktuella bästa köp- och säljpriserna samt volym. Informationen uppdateras i realtid så att du kan hålla ett öga på det aktuella priset. Det kan därför vara bra att ha orderfönstret öppet så att du är redo att handla när önskat pris eller volym visas.

Det går att lämna ordrar att öppna i marknaden, till exempel limitordrar. I rullmenyn kan du välja bland tillgängliga ordertyper på marknaden för den valda aktien. Fullständig information finns i avsnittet Ordertyper.

I rutan längst ned kan du se detaljerna för ordern som du vill lägga, med information om vilken valuta du handlar i, förfalldag samt transaktionens kapitalvärde. Här har du också möjlighet att dela upp din order i trancher.

Antalet trancher, pris och förfalldag kan ändras innan du skickar in din order. Priset kan justeras med upp- och nedpilarna i rullningslisten till höger. Som med andra ordrar på andra marknader kan kvantiteten ändras med hjälp av rutnätssymbolen längst ned till vänster.

- Buttons: BUY (up arrow), SELL (down arrow)
- Order Type: Limit
- Day: 21/01/2020
- Target Size: [input field]
- Size: [input field]
- Price (GBX): [input field]
- Notional: [input field]
- Tranche Qty: [input field]
- Stop Price: [input field]
- Force Open:
- Consid: €
- Deposit: €

(Användare med företagskonto ser en rullmeny nedanför där de kan välja vilket konto de vill handla med, "Simple" eller "Profile". Detta visas inte för vanliga användare.)

För aktieordrar visas de förinställda kvantiteterna i tusental, så om du exempelvis klickar på "5" kommer fältet "Quantity" att fyllas med 5 000 aktier.

Varje gång du klickar på en sifvertangent kommer kvantiteten i "Quantity"-fältet att öka. Om du till exempel vill handla 15 000 aktier, kan du klicka på tangenten "5" tre gånger.

Om du klickar på en annan sifvertangent kommer "Quantity"-fältet att ställas om till den nya kvantiteten.

Anger du kvantiteten manuellt kan du snabbt skriva in flera tusental genom att bara trycka på bokstaven "K" på slutet. Så om du vill handla 17 000 aktier, kan du ange "17k" istället för att skriva "17 000".

Kvantitet och förfalldatum kan ändras genom att skriva över befintliga data.

Du kan enkelt lägga en Iceberg-order med hjälp av pilen "Tranche Qty". Välj först storlek på ordern med hjälp av rutnätssymbolen till vänster. Använd sedan snurrknappen "Tranche Qty" för att bestämma hur många trancher din order ska delas upp i. Siffran som visas anger antalet aktier i varje tranche. Om du till exempel anger 100 000 aktier i fältet "Quantity" för en Iceberg-order och klickar en gång på snurrknappen vid tranche-fältet, kommer fältet "Tranche Qty" automatiskt att visa 50 000 (100 000 x 0,50 = 50 000) och ordertypen ändras till "Iceberg Day". Klickar du en gång till på snurrknappen vid tranche-fältet kommer antalet att minska till 25 000 (100 000 x 0,25 = 25 000) och så vidare.

### RSP

RSP står för "Retail Service Provider". RSP:er är market makers (marknadsgaranter) som erbjuder ett pris i en bestämd storlek. Priset är ofta bättre än köp-/säljpriset på SETS (i fråga om storlek eller pris) eller kan ge dig möjlighet att handla SETSqx-aktier online.

För att få en priskvoterering från en RSP väljer du "Buy" eller "Sell", anger önskad storlek och trycker på "Request Quote". Du kan inte få ett tvåvägspris.

Name	Volume	Price	Total
GWS_RS	10000	154.81	£154.81
SCAP	1640	154.815	£154.82
GWS_RS	10000	154.82	£154.82
GWS_RS	10000	154.82	£154.82
FID2	100000	155.2041	£155.20
FID5	100000	155.2062	£155.21
FID4	100000	155.2146	£155.21
FID1	100000	155.2183	£155.22

Additional details: Shares: 100, Time left: 8, Buttons: Cancel, Proceed, Force Open.

Intresserade RSP:er svarar med ett pris som förblir giltigt i upp till 15 sekunder. Tryck på "Accept" till höger om det kvoterade priset om du godkänner det, eller på "Cancel Quote", om du inte vill handla.

Vänligen se till att du är införstådd med uppförandekoden för handel med RSP:er!

Mer information finns i Bilaga A.

### OTC

Då vi erbjuder en Over-the-Counter-version av en aktie visas en flik med namnet "OTC Contract" längst upp i orderfönstret. Priserna som visas i den här delen av orderfönstret är desamma som priserna för att handla på börsen, men du kan inte se information om marknadsdjup. Notera att för OTC-kontrakt har du möjlighet att lägga till en garanterad stopp till din order genom att markera rutan "Controlled Risk".

### HANDLA OTC-KONTRAKT

Du kan använda L2 Dealer för att handla ett brett utbud av icke-börshandlade produkter (som här och i plattformen kallas för "Over The Counter"- eller "OTC"-kontrakt).

Dessa kontrakt tillhandahålls av oss och när du handlar OTC-kontrakt via L2 kommer du inte se hela orderboken. Istället kommer vi att agera market maker och erbjuda dig köp- eller säljpriser.

Processen för att handla OTC-aktier skiljer sig från hur du handlar andra OTC-produkter:

### OTC-AKTIER

När ett OTC-kontrakt finns tillgängligt för en aktie syns en OTC-flik i aktiens orderfönster. Om du klickar på fliken visas de vanliga alternativen för orderfönstret samt "Controlled Risk", "Open a new position" och "Stops & Limits" som du kan använda genom att markera respektive kryssruta. Se avsnittet ovan om att handla DMA-aktier för mer information om orderfönster.

## HANDLA OTC-KONTRAKT (FORTSÄTTNING)

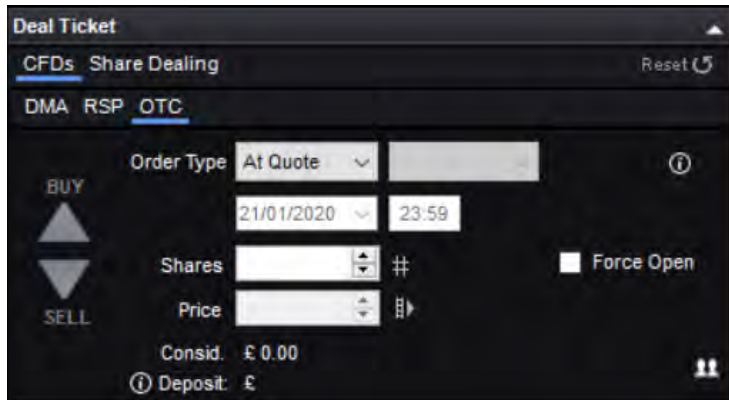

### ÖVRIGA OTC-KONTRAKT

Övriga OTC-kontrakt som inte är aktier (du hittar dem i "Dictionary"-trädvyn) handlas via särskilda orderfönster som gör det snabbt och smidigt att öppna positioner.

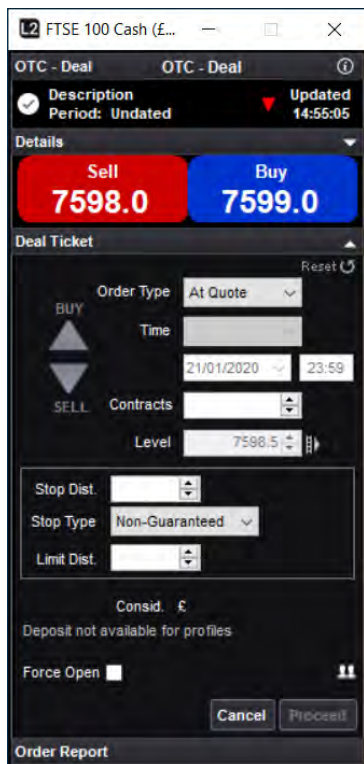

De aktuella köp- och säljpriserna visas i den gula remsan i den övre delen av orderfönstret.

### ÖPPNA EN POSITION

Det finns tre olika ordertyper att välja mellan: "At Quote", "Limit" och "Stop". Observera att OTC-limitorder och OTC-stopporder fungerar lite annorlunda än motsvarande DMA-order.

### AT QUOTE

"At Quote" – som är valt i orderfönstret ovan – är den enklaste typen av order som innebär att du vill sälja eller köpa till det rådande köp-/säljpriset. Om du klickar på knappen "Submit" innebär det att du köper två kontrakt till det aktuella säljpriset. (Observera att detta inte är en "till bästa pris"-order.) Även om det är ovanligt kan det hända att en "At Quote"-order nekas om marknaden har rört sig mycket snabbt. När ordern har bekräftats visas rubriken "Order Report" i grönt. Denna kan utökas om du vill se fullständig information om ordern som du har lagt.

En limitorder på en OTC-marknad är en begäran om att handla till ett mer fördelaktigt pris än det aktuella priset. För att en limitorder ska fyllas måste OTC-priset handlas genom ordernivån.

Fälten "Limit Level" och "Good Until" aktiveras när du väljer "Limit" från menyn "Order Type". Ange nivån som ordern ska fyllas på i fältet "Limit Level". Ordern öppnas automatiskt som en GTC-order (Good till Cancelled).

Notera att en siffra visas i fältet "Opening Spread". Om din limitorder fylls kommer du att handla på nivån som du angav i fältet "Price", plus (om du köper) eller minus (om du säljer) öppningsspreaden.

Anta till exempel att du har öppnat ett orderfönster för FTSE 100 Cash och det rådande köp-/säljpriset är 7598/7599. Du väljer "Limit" från menyn "Order Type", markerar "Sell" och anger sedan "1" i fältet "Lots" och "7650" i fältet "Limit level". Du väljer "GTC" från menyn "Good Until" och klickar på "Submit" för att lägga din order. "Order Report"-rubriken längst ned i orderfönstret visar "Processing" och blir sedan grön när ordern har godkänts (du kan utöka fältet för att se mer information). När ordern har godkänts innebär det att du har en order att öppna för att sälja ett kontrakt av FTSE 100 Cash på nivån 7650. Ordern fylls alltså om säljpriset stiger till över 7650, dvs. du säljer då ett kontrakt till 7650.

## STOPPORDRAR

En stopporder på en OTC-marknad är en instruktion om att handla om marknaden når en mindre fördelaktigt nivå än det rådande priset.

Att lägga en stopporder via orderfönstret fungerar på liknande sätt som för en limitorder. Fälten "Stop Level" och "Good Until" aktiveras när du väljer "Stop" i menyn "Order Type". Ange nivån som stoppordern ska fyllas på i fältet "Stop Level". Ordern öppnas automatiskt som en GTC-order (Good till Cancelled).

Om din stopporder fylls innebär det att du handlar på nivån som du angav i fältet "Stop Level". Eftersom du handlar på marknaden kan nivån som ordern fylls på utsättas för slippage, dvs. att ordern fylls på en sämre nivå än den som du angav.

### ÖPPNA POSITIONER

När du har öppnat en position visas den på skärmen "Positions" i L2 Dealer. På den här skärmen kan du se information om positionen, bland annat vilken nivå du handlade på, storlek, vinst/förlust samt eventuella stopp och limits som lagts till positionen. Bredvid öppna positioner syns en grön stängningsknapp. Om du klickar på den öppnas ett orderfönster för att stänga positionen (rätt riktning och minsta storlek för att kvitta positionen kommer att vara förvalda).

### ENKLIKSHANDEL

#### Så fungerar det

Enklickshandel för sektorer och marknader är en unik funktion för OTC-kontrakt. Det krävs inget orderfönster: så fort du ser ett pris som du vill ha klickar du bara på det för att handla. Du kan antingen handla på aktuell prisnivå och med det förvalda antalet kontrakt genom att klicka på aktuellt köp-/säljpris, eller så kan du lägga en köp-/säljorder att öppna på vanligt sätt genom att klicka på knappen "Bid" eller "Offer".

### AKTIVERA ENKLIKSHANDEL

Den här funktionen kan aktiveras (och inaktiveras) från menyn som visas när du högerklickar på valfri OTC-skärm i L2. Om du har flera konton kan du också välja förvalt konto för dina enklicksorder.

**Varning: Om du har aktiverat enklickshandel skickas en begäran om godkännande till oss så fort du klickar på ett köp- eller säljpris. Ingen ytterligare skärm visas och du kommer inte heller att kunna avbryta din begäran om att köpa eller sälja. Av dessa skäl bör du vara extra försiktig när enklickshandel är aktiverat.**

### ÖPPNA EN NY POSITION

"At Quote"-order som exekveras kvittas automatiskt mot positioner i motsatt riktning. Om du däremot markerar rutan "Open a new position", kommer order att öppnas som nya positioner oberoende av dina befintliga positioner.

Låt säga att du tidigare har köpt ett kontrakt på FTSE 100 och nu vill sälja ett kontrakt på FTSE 100 "At Quote". Dina positioner kommer att kvittas mot varandra för att ge vinst eller förlust. Om du hade markerat rutan "Open a new position" när du sålde ditt kontrakt, skulle du inte ha gjort någon vinst eller förlust vid det här tillfället. Istället hade du haft två öppna positioner i motsatta riktningar: ett långt kontrakt och ett kort kontrakt. Även om du egentligen inte har någon faktisk exponering mot marknaden, har du ändå möjlighet att välja när eventuella vinster/förluster ska realiseras.

## HANDLA OTC-KONTRAKT (FORTSÄTTNING)

### ORDRAR ATT STÄNGA

Om du vill lämna en stopp- eller limitorder för att stänga en befintlig position går du till skärmen "Positions" och klickar på den gröna redigeringsknappen bredvid positionen.

Väljer du en stopp eller limit via fältet "Order Type" öppnas alltid en ny position om ordern är fylld. Du kan alltså inte använda den här funktionen för att lämna ordrar som ska stänga befintliga positioner.

Istället finns det andra stopp- och limitfält i orderfönstret som används för att lägga till stopp och limits till nya positioner som du öppnar.

#### Exempel

Du öppnar ett orderfönster för indexet Wall Street. De kvoterade priserna är 26 000/26 004. Du väljer "Limit" i fältet "Order Type", klickar för att köpa två kontrakt och anger ordernivån "25 950". Du anger också "75" i fältet "Limit Dist.". Sedan klickar du på "Submit" och får en bekräftelse på att ordern har lagts. Om köppriset för Wall Street sjunker under 25 950, öppnas en ny position för att köpa två kontrakt på 25 950. Din position har en limit applicerad som anger att positionen ska stängas om köppriset går över 26 025 (75 punkter från öppningsnivån 25 950). Om köppriset mycket riktigt går förbi 26 025, innebär det att du säljer två kontrakt för att stänga din position.

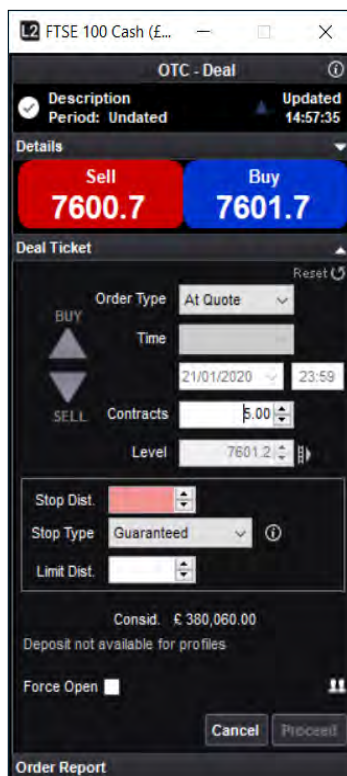

### KONTROLLERAD RISK

En position med kontrollerad risk ("Controlled Risk") har en särskild typ av stopporder som hör till den. Kostnaden för en Controlled Risk-position är något högre, men för den extra avgiften är du garanterad att din stopporder alltid fylls på din exakta stoppnivå (om priset når den) samt att den inte påverkas av slippage. Detta gäller alltid, även på natten eller när den underliggande marknaden är stängd, och även om det sker ett "gap" och priset hastigt rör sig förbi din stoppnivå.

Om en premie tas ut för en Controlled Risk-position debiteras denna när ordern öppnas (observera att för OTC-aktieordrar utgår ett courtage istället för en spread. Därför debiteras du en extra premie för en Controlled Risk-position). Om du markerar rutan "Guaranteed" i orderfönstret visas premien som du får betala för att öppna ordern bredvid kryssrutan.

För vissa marknader, däribland optioner, är Controlled Risk-positioner inte tillgängliga. Detaljerad information om avgifter för positioner med kontrollerad risk finns i avsnittet "Contract Details" på [l2dealer.com](http://l2dealer.com).

## 6. ORDERTYPER

Vilka ordertyper som finns tillgängliga i L2 beror på vilken börs du handlar. Även definitionerna av ordrar med snarlika namn kan skilja sig. Det är viktigt att du har förstått vad de olika ordertyperna betyder innan du använder dem. I det här avsnittet förklarar vi de olika ordertyperna som kan handlas på Londonbörsen (LSE).

### LSE

Förklaringarna avser den här orderboken från Vodafone (VOD.L).

Order Type	Quantity	Price	Price	Quantity	Order Type
5	16,792	154.68	154.72	16,481	3
4	13,556	154.66	154.74	15,677	4
6	19,485	154.64	154.76	25,543	5
4	10,375	154.62	154.78	22,102	6
8	38,038	154.60	154.80	30,177	7
3	13,004	154.58	154.82	35,487	7
2	5,531	154.56	154.84	18,932	5
2	9,012	154.54	154.86	41,150	5
3	12,512	154.52	154.88	14,342	4
2	8,037	154.50	154.92	10,062	3
3	87,482	154.48	154.94	6,262	2
2	10,726	154.46	154.96	13,662	4
1	3,938	154.44	154.98	6,162	2
1	3,938	154.42	155.00	30,247	4
2	8,310	154.40	155.02	13,174	4
2	35,938	154.38	155.04	43,662	4
2	7,250	154.36	155.06	8,912	2
1	3,938	154.34	155.08	5,412	1
1	3,938	154.32	155.10	5,412	1

Det finns i princip tre olika metoder för att skapa en transaktion:

- Limit
- Market
- Iceberg

Ditt val kommer att påverka hur ordern exekveras. Transaktionernas giltighetstid bestäms av den ordertyp som används för att ändra dem. På LSE är dessa:

- Fill or Kill
- Execute & Eliminate
- Date
- Day
- Good For Auction
- Good Till Cancel
- At the Auction
- At the Open
- At the Close
- At Best

Alla dessa ordertyper finns tillgängliga på LSE och förklaras nedan:

### LIMITORDRAR

En Limit-order är en order med angiven storlek och pris som fylls, helt eller delvis, mot kvalificerade ordrar. Om en del av ordern inte fylls läggs denna del till i orderboken. Exempel: En limitorder om att köpa 20 000 aktier på 154,72 exekveras genom att 16 481 aktier köps på 154,72. De återstående 3 519 aktierna läggs då som en order att köpa. Den gula remsan visar därmed 3 519 aktier som en köporder på 154,72 mot 15 677 aktier som en säljorder på 154,74.

Du kan låta orderfönstret beräkna antalet aktier i din order genom att ange det nominella beloppet som du vill investera och ditt limitpris.

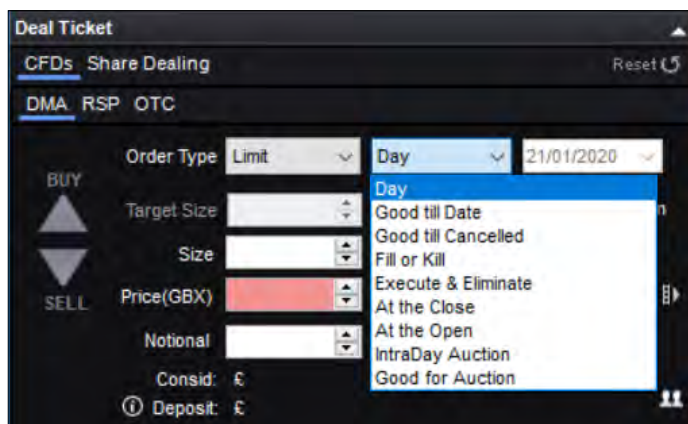

## 6. ORDERTYPER (FORTSÄTTNING)

### MARKNADSORDRAR

En Market-order används bara vid auktioner, normalt före öppning eller vid stängning.

### TRANCHE-ANTAL (ICEBERG-ORDRAR)

”Tranche” betyder bokstavligen ”skiva”. Den här funktionen kan användas för att dela upp en order i mindre delar som har mindre påverkan på orderboken än om hela ordern var synlig. Till exempel skulle en order om att köpa 100 000 aktier i en smal orderbok kunna leda till att många säljare drar tillbaka sina ordrar. Ordern skulle istället kunna delas upp i fem trancher om 20 000 aktier vardera för att dölja den totala storleken på ordern.

### FILL OR KILL

En order fylls antingen helt eller nekas. En Fill or Kill-order om att köpa 20 000 aktier från orderboken ovan på 154,72 skulle därför inte resultera i någon åtgärd och ordern skulle stängas. En order om att köpa 15 000 aktier på 154,72 skulle däremot fyllas och sedan stängas.

### EXECUTE & ELIMINATE

För den här typen av order exekveras en så stor andel som möjligt på den angivna nivån och resten annulleras. Om du lägger en order om att köpa 20 000 aktier på 154,72 från orderboken ovan, köper du 16 481 aktier på 154,72 och resten av ordern annulleras.

### DATE

En Market-, Limit- eller Iceberg-order med giltighetstiden Date förblir aktiv fram till datumet som du angav när du öppnade positionen. Anta att du lägger en order om att köpa 20 000 aktier på 154,50 och anger ett datum två veckor framåt i tiden. Om marknaden inte uppfyller dina villkor fram till det här datumet, annulleras ordern. Om ordern fylls under dessa två veckor, tas den bort från marknaden så fort den har fyllts.

### DAY

En Market-, Limit- eller Iceberg-order med giltighetstiden Day förblir aktiv fram till slutet på handelsdagen, då den stängs. Om din order fylls innan stängning tas den bort från marknaden så fort den har fyllts.

### GOOD FOR AUCTION

Good For Auction är en typ av limitorder som enbart kan handlas under auktionsperioder.

### GOOD AT THE AUCTION

Ordrar läggs på bästa pris, enbart under auktionsperioder.

### GOOD TILL CANCEL

En Good Till Cancel-order är en order om att köpa eller sälja en aktie till ett fast pris. Den förblir aktiv tills den fylls eller tills du bestämmer dig för att annullera den. Dessa ordrar har normalt en maximal giltighetstid på 90 dagar.

### AT THE OPEN

En order som ska exekveras på marknads öppningsauktion, antingen till öppningspriset eller så nära öppningspriset som möjligt.

### AT THE CLOSE

En order som ska exekveras på marknads stängningsauktion, antingen till stängningspriset eller så nära stängningspriset som möjligt.

## ALGORITMISKA ORDRAR

En algoritmisk order, eller algo-order, är en elektronisk handelsstrategi som analyserar orderboken åt dig och som exekveras automatiskt utifrån olika förbestämda kriterier.

L2 erbjuder fyra typer av algo-ordrar:

- Time Weighted Average Price (TWAP)
- Volume Weighted Average Price (VWAP)
- Volume in Line
- UBS TAP

Genom att använda en algoritm kan du minska din orders prispåverkan eftersom ordern bryts ned i slumpmässiga enheter som exekveras gradvis, så att du kan utnyttja både synlig och mörk likviditet. Algo-ordrar använder också teknik av samma typ som investmentbanker för att bekämpa gaming och minimera din marknadspåverkan.

Beroende på vilken order du använder kommer algoritmen att utföra ordern till genomsnittspriset eller bara skicka en procentandel av volymen mellan en angiven start- och sluttid.

### Time Weighted Average Price (TWAP)

Den här strategin mäts till en linjär exekveringsprofil över en angiven tidsperiod (minst en minut). Den använder ”diskretion” när den exekverar ordern och behöver därför inte korsa spreaden lika många gånger.

- Krav: Orderstorlek.
- Konfigurerbart: Limit (inklusive limitpris) eller Market, start- och sluttid, med möjlighet att delta i öppnings- och stängningsauktioner.
- Valfritt: Completion Price (det pris på vilket du accepterar att algoritmen åsidosätter andra parametrar för att fylla hela ordern omedelbart), Percentage of Volume (maximal deltagandekvot).

### Volume Weighted Average Price (VWAP)

Den här algoritmen är utformad för att identifiera VWAP-riktvärdet mellan den angivna start- och sluttiden. Detta uppnås genom att välja den förväntade volymprofilen över tidsperioden.

- Krav: Orderstorlek.
- Konfigurerbart: Limit (inklusive limitpris) eller Market, start- och sluttid, med möjlighet att delta i öppnings- och stängningsauktioner.
- Valfritt: Completion Price (det pris på vilket du accepterar att algoritmen åsidosätter andra parametrar för att fylla hela ordern omedelbart), Percentage of Volume (maximal deltagandekvot).

### Volume in Line

Den här strategin kallas ibland även för Percentage of Volume (POV) eller Participation Order. Den försöker att delta i volymen på marknaden vid en procentandel som du anger (mellan 1 % och 50 %). Att korsa spreaden upprepad gång för att bibehålla målet skulle försämra exekveringskvaliteten, så algoritmen får därför använda diskretion för att utnyttja gynnsamma villkor.

- Krav: Orderstorlek, Percentage of Volume (maximal deltagandekvot).
- Konfigurerbart: Limit (inklusive limitpris) eller Market, start- och sluttid, med möjlighet att delta i öppnings- och stängningsauktioner.
- Valfritt: Completion Price (det pris på vilket du accepterar att algoritmen åsidosätter andra parametrar för att fylla hela ordern omedelbart).

### UBS TAP

En TAP-order fungerar på liknande sätt som en Volume in Line-order, men arbetar på en angiven nivå eller utifrån en viss grad av ”urgency” (snabbhet/aggressivitet) för att fastställa deltagandekvoten. Den kontrollerar också tillgänglig likviditet i UBS dark pools samt exekverar på börsen.

- Krav: Orderstorlek, Urgency (låg till hög).
- Konfigurerbart: Limit (inklusive limitpris) eller Market, start- och sluttid, med möjlighet att delta i öppnings- och stängningsauktioner.
- Valfritt: Completion Price (det pris på vilket du accepterar att algoritmen åsidosätter andra parametrar för att fylla hela ordern omedelbart), Percentage of Volume (maximal deltagargrad).

### Noter

1. Start- och sluttider för ordrar måste anges i lokal tid för den relevanta börsen och inte i användarens tidzon. Om ingen starttid anges börjar ordern att bearbetas omedelbart. Om ingen sluttid anges kommer ordern att bearbetas fram till slutet på dagens huvudsession eller fram tills att den fylls, beroende på vilket som infaller först.
2. ”Completion Price” och möjligheten att delta i dagens öppnings- och stängningsauktion (”Include Open/Close”) är inaktiverade för amerikanska och kanadensiska algo-ordrar.

## 7. VERKTYG OCH FUNKTIONER

### NYHETER FRÅN REUTERS

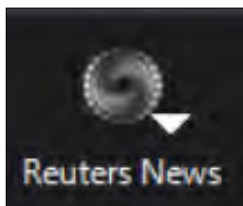

För att se nyheter från Reuters klickar du på knappen "Reuters News" i navigeringsfältet i L2.

Vill du ha nyheter om en specifik marknad eller ett specifikt ämne och kan koden (t.ex. BARC.L för London-noterade Barclays), anger du den på Reuters-skärmen och klickar på "Go".

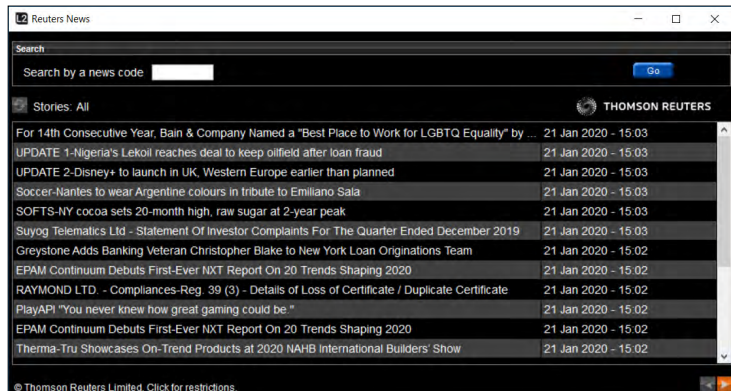

Om du inte kan koden för marknaden klickar du istället på fliken "For A News Code" och anger din sökterm. Om du till exempel skriver "Vodafone" får du fram "VOD.L". Klicka på en artikel som du är intresserad av, så öppnas den i ett nytt fönster.

### REALTIDSDIAGRAM

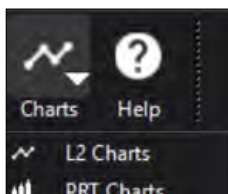

För att komma åt diagram klickar du på knappen "Charts" i navigeringsfältet i huvudvyn i L2.

När innehållet har hämtats får du åtkomst till ett enormt utbud av funktioner för att visualisera marknaderna. Klicka på menyn "Help" i verktygsfältet "ITCharts" och välj "Help Manual".

### MARKNADSKOMMENTARER

Få tillgång till expertanalyser genom att klicka på knappen "Research" i L2-verktygsfältet, så öppnas sidorna för Investor's Intelligence och Trading Central.

#### EKONOMISK KALENDER OCH AUTOCHARTIST

Den ekonomiska kalendern visar alla viktiga nyhetshändelser som kan tänkas påverka marknaderna under dagen. AutoChartist är ett mer avancerat diagrampaket som ger dig möjlighet att använda tekniska signaler för att hitta tradingmöjligheter.

### TRADING CENTRAL

Trading Central är en ledande leverantör av investeringsanalyser. L2 ger dig tillgång till Trading Centrals tekniska strategier för aktier, index, marknader med fast avkastning, valuta och råvaror.

Trading Centrals dagliga tekniska rapporter redogör för analytikernas insikter och beräknade prisrörelser samt den metodik som används för att komma fram till slutsatserna.

### TRIGGER-SIDOR

Trigger-sidorna är det bästa sättet att övervaka stora sektioner av marknadsdata i realtid. Från dessa sidor kan du sedan snabbt välja specifika aktier som du vill titta närmare på. Varje Trigger-sida visar en omfattande lista över priser för enskilda aktier samt prisförändringar för större aktieindex. Det ger dig möjlighet att övervaka fluktuationer i realtid för ett helt index och handla direkt på något av priserna som visas.

Du kommer åt Trigger-sidorna från huvudmenyfältet. Klicka på knappen "Trigger" och välj en börs i listan.

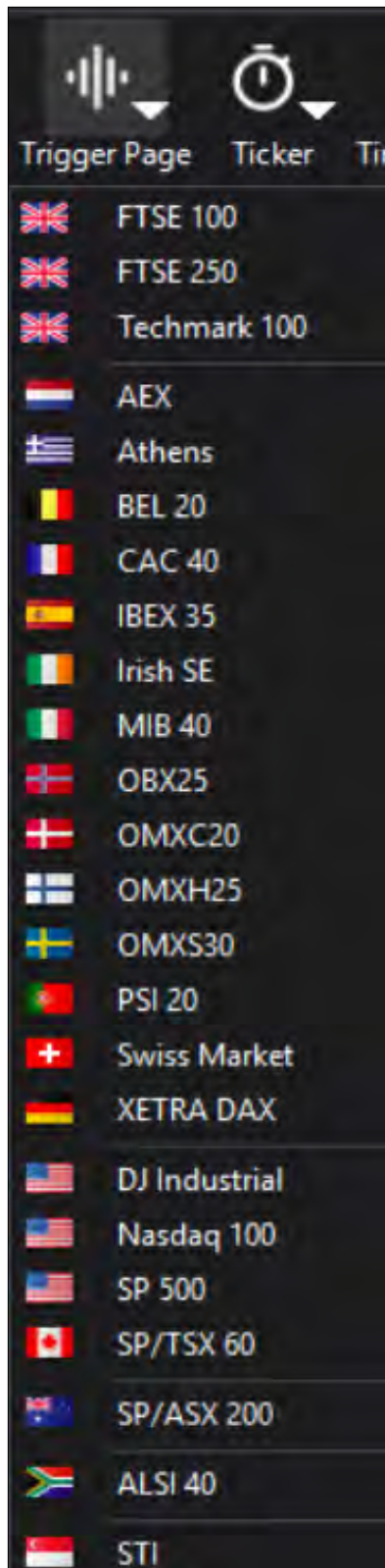

## TRIGGER-SIDOR (FORTSÄTTNING)

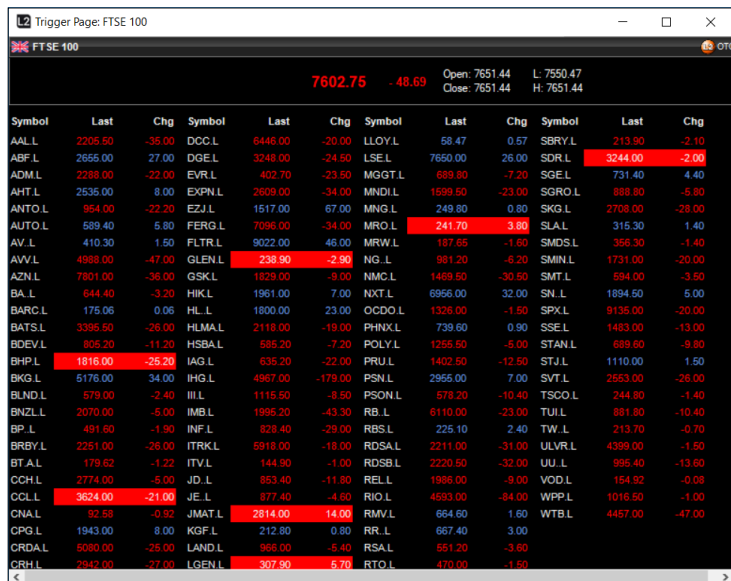

Symbol	Last	Chg	Symbol	Last	Chg	Symbol	Last	Chg	Symbol	Last	Chg
AALL	2205.50	-35.00	DCC.L	6446.00	-20.00	LLOY.L	58.47	0.57	SBRV.L	213.90	-2.10
ABF.L	2655.00	27.00	DGEL	3248.00	-24.50	LSEL	7650.00	26.00	SDR.L	3244.00	-2.00
ADM.L	2288.00	-22.00	EVR.L	402.70	-23.50	MGGT.L	689.80	-7.20	SGE.L	731.40	4.40
AHT.L	2536.00	8.00	EXP.N	2609.00	-34.00	MNDI.L	1599.50	-23.00	SGRO.L	880.80	-6.80
ANTO.L	954.00	-22.20	EZJ.L	1517.00	67.00	MNG.L	249.80	8.80	SKG.L	2708.00	-28.00
AUTO.L	689.40	5.80	FERG.L	7096.00	-34.00	MRO.L	241.70	3.80	SLAL	315.30	1.40
AV.L	410.30	1.50	FLTR.L	9022.00	48.00	MRW.L	187.65	-1.80	SMDS.L	356.30	-1.40
AVVL	4988.00	-47.00	GLEN.L	230.90	-2.90	NG.L	981.20	-6.20	SMNL	1731.00	-20.00
AZNL	7801.00	-36.00	GSKL	1829.00	-8.00	NMCL	1469.50	-30.50	SMT.L	594.00	-3.50
BA.L	644.40	-3.20	HIKL	1961.00	7.00	NXTL	6956.00	32.00	SN.L	1894.50	6.00
BARC.L	175.06	0.06	HL.L	1800.00	23.00	OCDO.L	1326.00	-1.50	SPXL	9136.00	-20.00
BATS.L	3395.50	-26.00	HLMAL	2118.00	-19.00	PHNK.L	739.60	0.90	SSEL	1483.00	-13.00
BDEV.L	805.20	-11.20	HSBAL	585.20	-7.20	POLY.L	1256.50	-6.00	STAN.L	688.80	-8.80
BHPL	1818.00	-25.20	IAG.L	635.20	-22.00	PRUL	1402.60	-12.50	STJ.L	1110.00	1.50
BKG.L	5176.00	34.00	IHG.L	4967.00	-179.00	PSNL	2956.00	7.00	SVT.L	2553.00	-26.00
BLND.L	579.00	-2.40	III.L	1115.50	-8.50	PSON.L	578.20	-10.40	TSCO.L	244.80	-1.40
BNZL.L	2070.00	-5.00	IMB.L	1995.20	-43.30	RB.L	6110.00	-23.00	TUI.L	881.80	-10.40
BP.L	491.60	-1.90	INF.L	829.40	-29.00	RBSL	225.10	2.40	TW.L	213.70	-0.70
BRBY.L	2251.00	-26.00	ITRKL	5919.00	-18.00	RDSAL	2211.00	-31.00	ULVR.L	4399.00	-1.50
BT.AL	179.62	-1.22	ITVL	144.99	-1.00	RDSBL	2220.50	-32.00	UU.L	895.40	-13.60
CCHL	2774.00	-5.00	JD.L	853.40	-11.80	RELL	1986.00	-9.00	VOD.L	154.92	-0.08
CCLL	3624.00	-21.00	JE.L	877.40	-4.50	RIOL	4933.00	-84.00	WPP.L	1016.50	-1.00
CNAL	93.58	-0.92	JMAT.L	2814.00	14.00	RMV.L	664.60	1.80	WTBL	4467.00	-47.00
CPGL	1943.00	8.00	KGF.L	212.80	0.80	RR.L	667.40	3.00			
CRDAL	5080.00	-25.00	LAND.L	966.00	-8.40	RSAL	551.20	-3.60			
CRHL	2917.00	-27.00	LGEN.L	307.90	5.70	RTOL	470.00	-1.50			

När Trigger-sidan har öppnats behöver du bara dubbelklicka på valfri aktie i listan, så öppnas en L2-skärm för den aktien.

Därifrån har du direktåtkomst till hela orderboken och möjlighet att handla på aktien. Du kan ha valfritt antal Trigger-sidor öppna i bakgrunden medan du handlar på en specifik aktie för att hålla ett öga på utvecklingen.

Du kan också visa hela orderboken genom att högerklicka på en aktie och välja "Add To L2 Screen". Slutligen har du även möjlighet att öppna ett orderfönster eller tickdiagram för aktien samt dra och släppa valfri aktie till din bevakningslista.

## TICKER

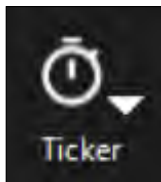

Funktionen Ticker visar kontinuerliga realtidspriser i ett kompakt fönster som tar upp lite plats i din plattformslayout. Du kan skapa upp till tre Ticker-skärmar i L2 Dealer med hjälp av listan över förvalda börser. Alternativt kan du använda Watchlist Pro för att skapa en helt egen Ticker.

För att komma åt Ticker klickar du på knappen "Ticker" i verktygsfältet i L2 Dealer.

## POSITIONS-FÖNSTRET

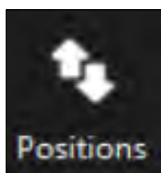

Om du klickar på knappen "Positions" öppnas fönstret "Positions" där du kan:

- Se detaljerad information om dina öppna ordrar och ordrar att öppna.
- Redigera stopp- och limitordrar.
- Stänga positioner.

Du hittar bland annat information om vilken nivå du har handlat på, positionstorlek, din dagliga och totala vinst/förlust samt eventuella stopp- och limitordrar. Använd knappen "Aggregate" för att slå samman valfria positioner, så får du en översikt av din exponering mot ett enskilt instrument. Växla mellan att visa din vinst/förlust på varje position i antingen instrumentets lokala valuta eller i din lokala basvaluta med hjälp av ikonen "Currency Converter" längst ned till vänster i fönstret.

## EXPORTERA POSITIONS-DATA FRÅN FÖNSTER

Det finns två olika alternativ för att exportera positioner till ett program utanför L2 Dealer:

- Markera flera rader som du vill kopiera och högerklicka för att få upp en meny där du kan kopiera informationen och klistra in den i valfritt program.
- Välj "Export" för att skapa en fil på din dator med alla positioner i ditt fönster, med samma formatering.

Den här funktionen ger dig en lättläst verifieringskedja för enskilda ordrar som visas i L2 Dealers TradeBook

## TRADEBOOK

TradeBook listar din tradinghistorik, med pågående ordrar i den övre panelen och slutförda ordrar (fyllda, nekade eller borttagna) i den nedre panelen. Det ger dig en översiktsbild av resultaten för dina aktuella transaktioner, med handelsstorlek, pris och förfalldatum.

## ANPASSA DIN TRADEBOOK

Du kan anpassa din TradeBook genom att filtrera kolumnerna utifrån fält för att lättare hitta transaktioner. Klicka bara på valfri gul rubrik och använd sökfältet för att hitta ett filter.

Om du exempelvis vill söka efter transaktioner utifrån symbol, klickar du på rubriken "Symbol" och väljer den du vill ha.

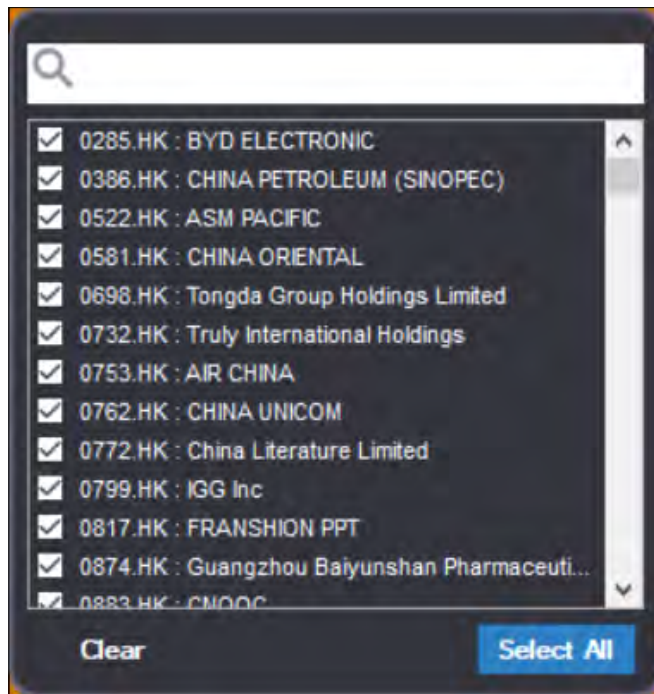

Ta bort alla filter genom att klicka på knappen "Clear Filter".

Du kan skapa flera TradeBooks, var och en med egna anpassningsbara filter, för maximal flexibilitet. Dessa sparas varje gång du stänger L2 Dealer och finns kvar när du startar nästa session.

## KOMMENTARER OCH PÅMINNELSER

Du kan lägga till en kommentar till valfri transaktion för att spara viktiga anteckningar och påminnelser. För att göra det högerklickar du på en transaktion och öppnar fönstret "Comment".

## EXPORTERA DIN TRADEBOOK

Det finns två olika metoder för att exportera dina transaktioner till ett program utanför L2 Dealer. Du kan markera flera rader som du vill kopiera och högerklicka för att få upp en meny där du kan kopiera informationen och klistra in den i valfritt program. Alternativt kan du välja "Export" för att skapa en fil på din dator med alla synliga transaktioner i din TradeBook, med samma formatering.

## TRADE AUDIT

Spårar varje steg av din order och gör det möjligt att enkelt överföra informationen till Excel och liknande Microsoft Windows-program.

Symbol	Quantity	Price Level	Type	Valid	Venue	Side	Account	Stock Name	Bid	Ask
BBVA.MC			Limit	Day				Banco Bilbao Vizcaya Argentaria SA	4.726	4.7275
FUNE.MC										
BIRD.OL										
FOE.OL										
NOR.OL			Limit	Day				NORWEGIAN ENERGY	242.50	243.50
VOD.L			Limit	Day				VODAFONE GRP.	154.86	154.68
VOD.L			Limit	Day				VODAFONE GRP.	154.86	154.68

Med Watchlist Pro kan du bygga flera dynamiska portföljer. Du kan dra och släppa aktier från orderfönster eller Trigger-sidor till en bevakningslista: dra helt enkelt aktiens namn till valfri bevakningslista, så överförs all information.

För att enklare hantera dina portföljer kan du importera och exportera data mellan Watchlist Pro och program såsom Word eller Excel. Kopiera helt enkelt från ett program och klistra in i ett annat. Om du har en lista med aktier och respektive koder i ett kalkylblad eller dokument, behöver du bara klippa ut och klistra in den i en bevakningslista, så söker funktionen efter aktierna och ger dig omedelbar tillgång till dem.

I Watchlist Pro kan du visa ett urval av aktier som du är intresserad av och handla på dem utan att behöva öppna ett orderfönster. Klicka på knappen "Show Trading" och använd sedan vänstermenyn för att välja ordertyp, köpa eller sälja, önskat pris och kvantitet.

Du kan redigera värdena genom att klicka på respektive kolumn och ange din information. När du är nöjd klickar du på knappen "Send" i slutet på instrumentets rad. Om du vill handla flera aktier samtidigt anger du informationen och klickar sedan på knappen "Send All" längst ned på skärmen.

För att spara informationen i din bevakningslista till ett dokument eller kalkylblad klickar du på den översta aktien i högerkolumnen, trycker på skifttangenter och skrollar nedåt tills alla aktier du vill ha med är markerade.

Högerklicka, välj "Copy" och klistra sedan in informationen i ditt Word- eller Excel-dokument.

## LARM

Med L2 Dealers fullt anpassningsbara larm slipper du lägga tid på att bevaka marknaderna – funktionen gör det åt dig och informerar dig så fort dina angivna marknadsvillkor är uppfyllda.

Symbol	Name	Last Trade	Field	Cond	Value	Comments
BARC.L	BARCLAYS (BARC.L)	174.84	Bid	>	174.86	
LLOY.L	LLOYDS GRP. (LLOY.L)	58.36	Ask	<	58.32	
VOD.L	VODAFONE GRP. (VOD.L)	154.80	Bid	<	152.00	

Välj bara den marknad som du vill övervaka i fältet "Stock" genom att skriva in koden. En ruta visas med aktier som matchar din sökning. Välj sedan vilka triggers du vill använda – till exempel köp- och säljnivåer, nettoförändring och procentförändring – och nivåerna för dina triggers i fälten "Level" och "Condition".

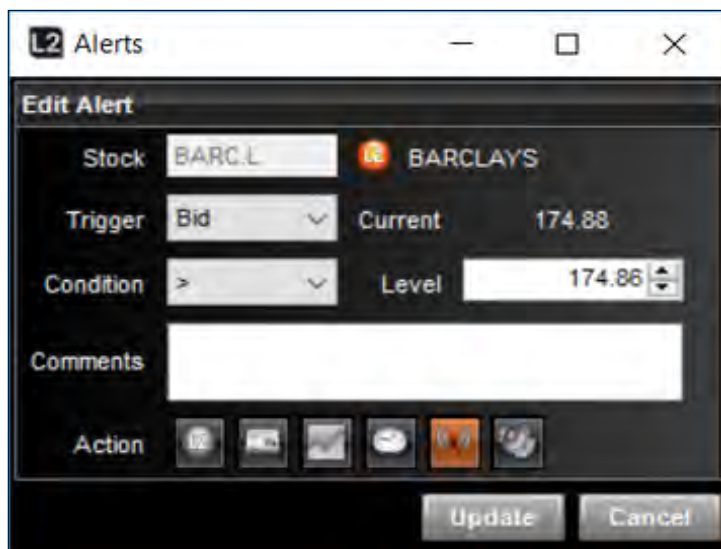

**L2 Alerts**

**Edit Alert**

Stock:   BARCLAYS

Trigger:  Current: 174.88

Condition:  Level:

Comments:

Action: 

Slutligen kan du välja vilken åtgärd larmet ska utföra när det triggas, till exempel: visa relevant L2-skärm, orderfönster, nyhetsartikel, tickdiagram eller Time & Sales-diagram, blinka eller anvisa L2 Dealer att spela upp ett ljud.

Du kan också ställa in larm från många av de befintliga L2-skärmarna med hjälp av högerklicksmenyn.

## 8. SAKER ATT TÄNKA PÅ

### L2 LÄMPAR SIG ENDAST FÖR ERFARNA TRADERS

L2 är vår plattform för mer erfarna traders. L2 Dealer är mer komplicerad och medför större risk än en standardplattform för OTC-handel med CFDs\*. Plattformen är därför inte lämplig för alla. Innan du registrerar dig för L2 Dealer bör du säkerställa att du har goda kunskaper och god förståelse för plattformen och de extra risker som den medför.

### L2 DEALER MEDFÖR YTTERLIGARE RISK I FÖRHÅLLANDE TILL VÅR STANDARDPLATTFORM FÖR CFD-HANDEL

Som förklarar i avsnitt 1 är den slutprodukt som du får via L2 Dealer-plattformen samma produkt som du får via vår standardplattform för OTC-handel med CFDs (dvs. en CFD hos oss). Riskerna förknippade med själva produkten är därmed i stort sett samma för de båda plattformarna. Men det sätt på vilket du får en CFD via L2 Dealer skiljer sig från, och är mer komplicerat, än det sätt på vilket du får en CFD via vår standardplattform för OTC-handel med CFDs. Därför medför L2 Dealer extra risker.

### L2 DEALER ÄR KOMPLICERAD

L2 Dealer ger dig möjlighet att visa hela orderboken och är därmed mer komplex än prisskärmerna i en vanlig OTC-plattform för CFD-handel.

### DU MÅSTE KÄNNA TILL BÖRSREGLER OCH LAGAR

Vi medger dig åtkomst till L2 Dealer och tillåter att du handlar den underliggande marknaden i vårt namn, på villkoret att du samtycker till att bära ansvaret för att ha kunskap om alla regler och lagar som är relevanta för börsen som du handlar på. Detta inbegriper börsregler (t.ex. LSE:s regler), regler för röjande av intressen (t.ex. Takeover Panel Rules) samt regler för uppförande på marknaden (t.ex. regler för insiderhandel och marknadsmissbruk).

Enligt villkoren i vårt kundavtal är du skyldig att betala ersättning till oss för förlust, avgift, böter, straffavgift eller liknande påлага som vi kan komma att belastas med (inklusive till följd av din underlåtenhet att följa börsregler och -lagar) av någon börs, underliggande marknad eller annan reglerande myndighet som på något sätt har samband med att du öppnar eller stänger en transaktion eller någon sammanhängande transaktion som vi gör för att hedga din transaktion. För att undvika oklarheter gäller denna ansvarsförbindelse för samtliga avgifter för återkallelse, lån eller återköp för en aktie som påförs oss av en underliggande marknad i samband med en transaktion som du har gjort. Vid konflikt mellan dessa villkor och bestämmelserna i kundavtalet, skall bestämmelserna i kundavtalet ha företräde.

### DU MÅSTE KÄNNA TILL RSP-UPPFÖRANDEKOD

Om du väljer att handla med RSP:er via L2 Dealer måste du förstå och följa uppförandekoden för handel med RSP:er.

### MISSTAG KAN INTE GÖRAS OCH JORDA

Eftersom vi tar en egen position på den underliggande marknaden för att kunna tillhandahålla dig ett parallellt kontrakt, kan du inte ändra eller annullera din order när den väl har exekverats. Kontrollera därför extra noga att du anger rätt storlek och pris när du lägger en order. Om du felaktigt eller av misstag har skickat en order är du bunden av den storlek och det pris till vilka ordern har exekverats.

### L2 DEALER KAN MEDFÖRA VISSA AVGIFTER

Innan du börjar handla via L2 Dealer bör du se till att du fullt ut förstår vilka kostnader det medför. Beroende på vilken börs du vill handla kan du bli skyldig att betala vissa avgifter för dataanvändning. Kontakta oss för mer information om dessa kostnader samt courtage och finansieringsavgifter.

\*Dvs. en plattform som inte visar marknadsdjup och där köp- och säljpriserna kommer från CFD-leverantören.

## INLEDNING

L2 Forex Direct är en handelstjänst på professionell nivå för IGs institutionella kunder och professionella kunder som handlar valuta i stora volymer. L2 Forex Direct är tillgängligt på L2-plattformen, men är varken lämpligt eller tillgängligt för alla L2-kunder.

L2 Forex Direct underlättar valutahandeln med CFDs genom att hämta priser från IGs likviditetspool Currenex. Med L2-plattformen kan våra kunder dra nytta av alla fördelar med vår flerbanksportal samt Currenex egen likviditet och därmed handla direkt från orderboken i vårt namn och samtidigt automatiskt skapa en CFD-position hos IG.

Det fungerar så här: För att aktivera Forex Direct på ditt IG-konto måste du först aktivera funktionen i kontoinställningarna i L2 via "My Account"/"Settings". När du skickar en order via L2 mot vår orderbok kontrollerar vårt system omedelbart att du har tillräckligt med kapital för att genomföra transaktionen. Om ordern godkänns skickar IG en parallell order till Currenex-marknaden och du ingår samtidigt en CFD-transaktion med oss. Vårt system skapar parallella versioner av alla ordrar och transaktioner och ger dig en exakt motsvarande CFD-position på OTC-marknaden. (Fråga efter mer information eller besök vår webbplats om CFD-kontrakt som handlas OTC.)

## FUNKTIONER OCH EGENSKAPER

## KONTRAKT OCH KONTRAKTSSTORLEKAR

L2 Forex Direct-transaktioner som görs via L2-plattformen handlas i standardkontrakt. Ett standardkontrakt motsvarar 100 000 enheter av den förstådda valutatan. Om du vill veta mer kan du läsa produktinformationen på vår webbplats eller ringa vår kundservice.

## ENKLIKSHANDEL

För att kunna handla snabbare har du möjlighet att konfigurera varje orderfönster för enkllickshandel genom att högerklicka på orderfönstret och välja antingen läget "Limit-Day" eller "MKT" under alternativet "One Click Dealing" eller "Global Options".

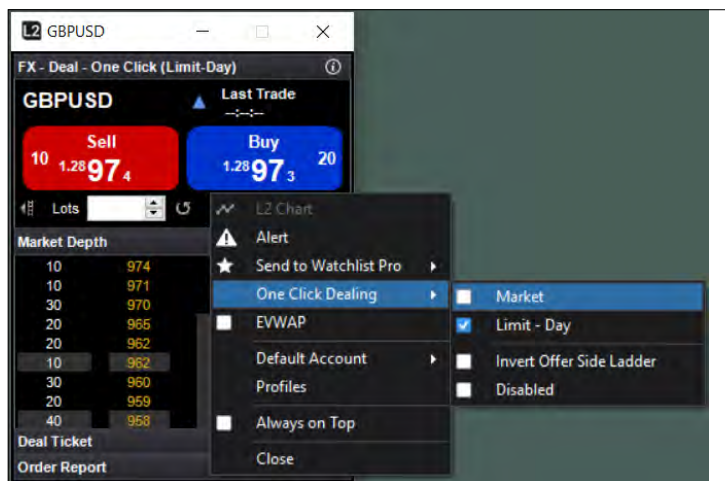

Vid enkllickshandel i läget Limit-Day skickas din order till börsen som en Good For Day-limitorder på det priset som du klickar på. Om priset som du klickar på är tillgängligt i den angivna storleken kommer din order alltså att exekveras. Om däremot den totala angivna storleken inte är tillgänglig på priset som du klickade på, eller om marknaden rör sig, exekveras din order upp till tillgänglig storlek. Resterande del omvandlas till en order att öppna på den prisnivå som du klickade på, och som är giltigt fram till slutet på dagen (kl. 23.00 svensk tid). Du kan givetvis när som helst ändra eller annullera en order eller resterande del av en order.

Vid enkllickshandel i läget MKT skickas en instruktion om att handla marknaden på det rådande marknadspriset och med den storlek som du angett. I vissa fall kan det därför hända att din order exekveras på ett annat pris än det du klickade på eftersom marknaden har rört sig.

Observera att varje enkllicksorder i Limit-Day eller MKT bokas som en position på genomsnittspriset som du får för transaktionen. Delvisa fyllningar bokas alltså inte som separata transaktioner.

Limit-Day-ordrar som har fyllts delvis kommer inte att bokas till ditt konto förrän hela ordern har fyllts eller den resterande delen (om du har fått en delvis fyllning) har annullerats.

## ORDERFUNKTIONALITET

L2-plattformen ger dig möjlighet att handla ett brett utbud av ordrar, däribland Market, Stop, Limit och At Best, som alla kan läggas antingen som GTC eller Good for Day via menyen i orderfönstret.

Vidare kan du i L2-plattformen även välja om dina stoppordrar ska triggas på köp- eller säljpriset.

Tänk dig exempelvis att det rådande köp-/säljpriset för GBP/USD är 1,30076 – 1,30077. Du lägger en stopporder om att köpa 50 kontrakt av GBP/USD på 1,3009 och anger att din stopp ska triggas på köppriset. Din order triggas alltså när marknadens köppris når 1,3009. Vi kommer då att exekvera ett köp av 50 GBP/USD-kontrakt till marknadens pris åt dig.

Om du istället hade valt att låta din stopporder triggas på säljpriset, skulle din order ha triggats när marknadens säljpris nådde 1,3009. Vi skulle då ha köpt 50 kontrakt av GBP/USD till det rådande marknadspriset.

Notera att alla Good for Day-ordrar är giltiga fram till kl. 23.00 svensk tid, då de annulleras.

Alla ordrar utom GTC-ordrar bokas till ditt konto till genomsnittspriset som exekveras för ordern. Ingen del av en order fylls förrän hela ordern har exekverats eller om ordern (om den har blivit delvis fylld) har annullerats.

GTC-ordrar bokas till ditt konto direkt efter hand som varje delvis fyllning exekveras.

## MARKNADSDJUP

I orderfönstret kan du se upp till tio nivåer i orderboken för varje valutapar och därmed följa utvecklingen för dina ordrar.

Marknadsdjupet visar kvantiteten uttryckt i antal kontrakt för varje tillgängligt pris.

Du kan också välja att visa orderboken i läget "EWVAP". Detta läser de storlekar som finns tillgängliga på varje pris, vilket ger dig en tydligare bild när du ska fatta tradingbeslut.

## LIKVIDITET OCH OTC-KONTRAKT

Currenex-orderboken ger dig inte bara åtkomst till Currenex egna likviditetspool, utan erbjuder också likviditet från upp till femton banker på toppnivå.

Om du trots detta oroar dig över likviditeten har du möjlighet att via L2 Dealer handla exakt samma kontrakt via mäklarbordet med vår OTC-erbjudande med fast spread.

Det innebär att du exempelvis kan öppna en position via Forex Direct-tjänsten och stänga den genom att handla vårt OTC-erbjudande med fast spread via mäklarbordet, eller tvärtom öppna ett kontrakt mot vårt OTC-erbjudande med fast spread och stänga det via L2 Dealer.

## FUNKTIONER OCH EGENSKAPER (FORTSÄTTNING)

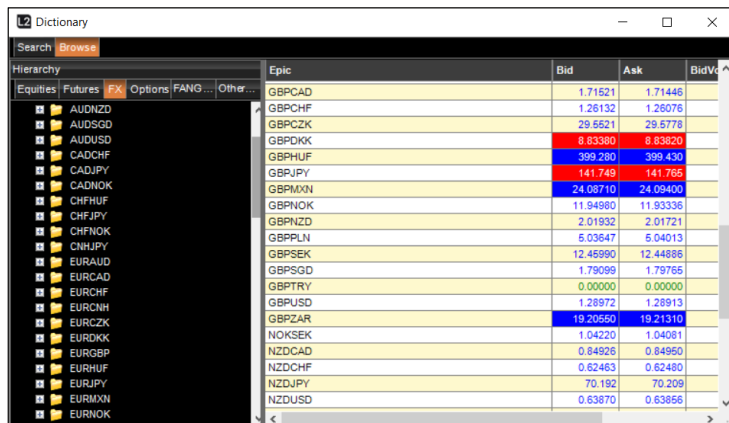

Epic	Bid	Ask	BidVt
GBPCAD	1.71521	1.71446	
GBPCDF	1.26132	1.26076	
GBPCZK	29.6521	29.6778	
GBPCDK	8.83380	8.83820	
GBPHUF	399.280	399.430	
GBPJPY	141.749	141.765	
GBPMXN	24.08710	24.09400	
GBPNOK	11.94980	11.93336	
GBPNZD	2.01932	2.01721	
GBPLLN	6.03647	6.04013	
GBPSEK	12.45990	12.44886	
GBPSGD	1.79099	1.79765	
GBPTRY	0.00000	0.00000	
GBPU5D	1.28972	1.28913	
GBPZAR	19.20560	19.21310	
NOKSEK	1.04220	1.04081	
NZDCAD	0.84926	0.84950	
NZDCHF	0.62463	0.62480	
NZDJPY	70.192	70.209	
NZDUSD	0.63870	0.63866	

Du kan till och med lägga ordrar mot specifika positioner som du vill att vår orderserver ska bevara, istället för att lägga dem i Currenex Forex Direct-orderbok.

Du hittar vårt OTC-erbjudande med fast spread i undermappen "Currencies" inuti mappen "OTC Contracts" i "Dictionary"-trädvy.

### EXEMPEL

Du köper 50 kontrakt av USD/CAD via L2. Du vill lägga till en stopporder till positionen över natten, men oroar dig över likviditetsbrist under nattsessionen och att din position då kan komma att exekveras till ett mindre gynnsamt pris. Du kan därför lägga en stopporder som vår orderserver bevakar och exekverar åt dig. I det här fallet hade du bifogat en stopp till din position från fönstret "Open Positions" eller lagt en order via ett OTC-orderfönster.

## VÅRA AVGIFTER

Att handla med oss via L2 Forex Direct medför andra kostnader än om du handlar våra andra valutaprodukter, inklusive vårt OTC-erbjudande med fast spread.

Ditt courtage varierar beroende på hur många kontrakt du har handlat under föregående månad.

STORLEK (MILJONER USD)	COURTAGE (USD PER MILJON)
<100	60
<500	30
<1500	20
1500+	10

## KOMMA IGÅNG

Om du vill få åtkomst till L2 Forex Direct ber vi dig att ringa vår supporttjänst för institutionella kunder som gärna diskuterar kraven med dig samt hjälper dig att komma igång.

Efter att supporttjänsten har gett dig åtkomst till L2 Forex Direct, samt skickat dig ett användarnamn och lösenord för L2 Dealer, kan du läsa våra systemkrav och följa installationsprocessen för L2 Dealer som finns på vår webbplats.

Nedan följer två exempel på hur courtaget beräknas:

### EXEMPEL 1

En kund köper 10 kontrakt av EUR/USD (1 kontrakt = 100 000 EUR) till priset 1,3800.

Det nominella värdet av EUR som handlas är därför 1 000 000 (10 kontrakt med 100 000 per kontrakt).

Det nominella värdet av USD som handlas är 1 379 900 (1 000 000 EUR x 1,3799 (vilket är vårt mittpreis för EUR/USD vid tidpunkten då positionen bokades till ditt konto)).

Om vi sedan lägger till avgiften 60 \$/miljon USD, uppgår courtaget för transaktionen till 82,79 \$ ((1 379 900 USD/1 000 000) x 60).

### EXEMPEL 2

En kund köper 2 000 kontrakt av GBP/USD (1 kontrakt = 100 000 GBP) till priset 2,3700. Det nominella värdet av USD som handlas beräknas enligt följande:

Det nominella värdet av GBP som handlas är 200 000 000 (2 000 kontrakt x 100 000 GBP per kontrakt).

Det nominella värdet av USD är därför 264 000 000 (200 000 000 GBP x 1,3200 (vilket är vårt mittpreis för GBP/USD vid tidpunkten då positionen bokades till ditt konto)).

Om vi sedan lägger till avgiften 30 \$/miljon USD, uppgår courtaget för transaktionen till 792 \$ ((264 000 000 USD/1 000 000) x 30).

Allt courtage bokas på kontot i USD om inget annat har avtalats.

Det finns en minimiavgift på 30 \$.

Vi tar inte ut något courtage när du handlar vårt OTC-erbjudande med fast spread. Avgifterna för dessa transaktioner är inbakade i spreaden (mer information hittar du i vår produktinformation).

## REGLER OCH VILLKOR FÖR ANVÄNDNING

L2 Forex Direct-tjänsten är avsedd att användas av institutionella kunder och professionella valutakunder som handlar i stora volymer. Det är en avancerad produkt som varken lämpar sig för, eller som finns tillgänglig för alla.

Notera att IG har upprättat goda förbindelser med banker som tillhandahåller likviditet för att ge våra kunder åtkomst till deras handelspriser i L2 Forex Direct-orderboken. Klagomål från våra motparter angående en specifik L2 Forex Direct-kunds beteende eller beteendemönster i samband med handeln kan leda till att bankerna som tillhandahåller likviditet tar bort något eller alla handelspriser som de erbjuder från sin Forex Direct-orderbok.

Missbruk eller underlåtelse att handla i tillräckligt stora volymer per månad kan också leda till att handelsprivilegier begränsas eller att åtkomsten till L2 Forex Direct-plattformen tas bort.

## MARKNADSMISSBRUK

Enligt EU:s förordning om marknadsmissbruk (MAR) finns det flera typer av beteenden som kan utgöra marknadsmissbruk. Här nedan följer en kort översikt av dessa.

### DEFINITION AV MARKNADSMISSBRUK:

”Marknadsmissbruk” är ett brott enligt både straffrättslig och civilrättslig lagstiftning som rör de finansiella marknaderna. Det omfattar insiderhandel, olagligt röjande av information och marknadsmanipulation.

### VILKA OMFATTAS AV FÖRORDNINGEN OM MARKNADSMISSBRUK?

MAR har en extraterritoriell tillämpning, vilket innebär att den omfattar alla som interagerar med eller som kan påverka marknader inom EU. Det saknar betydelse om personen är godkänd av FCA, eller bosatt i Storbritannien, EU eller i ett utomeuropeiskt land, eller om personen är professionell eller icke-professionell investerare.

### VILKA INSTRUMENT OCH MARKNADER OMFATTAS AV MAR?

MAR reglerar handel med finansiella instrument och relaterade produkter som genomförs både via börser och ”Over-the-Counter”. Den extraterritoriella aspekten innebär att missbruk som begås av icke-EU-medborgare via icke-EU-bolag med värdepapper som inte är noterade i EU kan omfattas om värdepappret eller ett relaterat värdepapper också handlas på en börs, MTF eller OTF i Europa.

### VAD ÄR MARKNADSMANIPULATION?

Brottet marknadsmanipulation omfattar både försök till och faktisk manipulation och kan ske via alla typer av ordrar, såsom ingångsordrar, ändringar, uppdateringar och annulleringar. Exempel på beteenden och aktiviteter som anses utgöra marknadsmanipulation anges nedan, men listan är inte uttömmande.

### MANIPULATION AV TRANSAKTIONER:

Detta går ut på att genomföra transaktioner eller ordrar att handla (av andra än legitima skäl) som ger, eller är tänkta att ge, en falsk eller vilseledande uppfattning om tillgång, efterfrågan eller pris på ett finansiellt instrument eller relaterat spotavtal avseende råvaror, alternativt som låser fast priset på ett instrument vid en onormal eller konstlad nivå.

Exempel på beteende som kan anses utgöra manipulation av transaktioner genom att ge en falsk eller vilseledande uppfattning:

- att köpa eller sälja instrument vid marknadens stängning i syfte att vilseleda investerare som handlar utifrån stängningspriser (av andra än legitima skäl),
- ”wash trades”, dvs. att ingå transaktioner som inte medför några förändringar i vinstintresse eller marknadsrisk, eller att vinstintresset eller marknadsrisken enbart flyttas mellan parter som agerar i samförstånd (annat än av legitima skäl),
- ”painting the tape”, dvs. att ingå en serie av transaktioner som visas offentligt för att ge intrycket av aktivitet eller prisrörelse, eller
- att lägga in ordrar i ett elektroniskt handelssystem till priser som är högre än föregående köppris eller lägre än föregående säljpris, och ta bort orderna innan de exekveras i syfte att ge ett vilseledande intryck av att det finns en efterfrågan eller tillgång på ett instrument på det priset.

Exempel på manipulation av transaktioner genom prispositionering:

- transaktioner eller ordrar som ger en dominerande ställning över tillgången eller efterfrågan på ett instrument och som låser priserna eller skapar orättvisa handelsvillkor (annat än av legitima skäl),
- transaktioner där både köp- och säljordrar ingås vid samma eller nästan samma tidpunkt, med samma pris och kvantitet, av samma part eller av olika men samarbetande parter (annat än av legitima skäl),
- att lägga in mindre ordrar i ett elektroniskt handelssystem till priser som är högre än föregående köppris eller lägre än föregående säljpris i syfte att flytta priset på ett instrument (annat än av legitima skäl),
- en ”abusive squeeze”, dvs. när en person har ett betydande inflytande över tillgången eller efterfrågan på ett instrument och vidtar åtgärder i syfte att positionera priset på en snedvriden nivå, eller
- att handla på en marknad eller marknadsplattform i syfte att otillbörligt påverka priset på densamma eller en relaterad investering som görs på en annan reglerad marknad.

### MANIPULATION AV ENHETER:

Detta beteende går ut på att genomföra transaktioner eller ordrar att handla som använder fiktiva enheter eller andra slag av vilseledande.

Exempel på manipulation av enheter:

- ”pump and dump”, dvs. att ta en lång position i ett instrument och sedan sprida vilseledande positiv information om instrumentet i syfte att höja dess pris, eller
- ”trash and cash”, dvs. att ta en kort position i ett instrument och sedan sprida vilseledande negativ information om instrumentet i syfte att sänka dess pris,
- att flytta fysiska råvaruaktier om det ger, eller är tänkt att ge, en vilseledande uppfattning om tillgång, efterfråga, pris eller värde på en råvara eller det underliggande instrumentet för ett terminskontrakt avseende råvaror.

### SPRIDNING:

Spridning av information som ger, eller är tänkt att ge, en falsk eller vilseledande uppfattning om ett instrument av en person som visste eller rimligen kan förväntas ha vetat att informationen var falsk eller vilseledande.

Följande är exempel på beteenden som kan utgöra marknadsmissbruk genom spridning:

- en person publicerar information på en informationstavla eller i ett chattrum på internet som innehåller falska eller vilseledande påståenden om uppköpet av ett börsnoterat bolag och personen vet att informationen är falsk eller vilseledande, eller
- ett börsnoterat bolag skickar genom vårdslöshet in falsk eller vilseledande information om dess finansiella räkenskaper till en marknad via Londonbörsens reglerade nyhetstjänst.

### VAD ÄR INSIDERHANDEL?

Insiderhandel innebär att en person (fysisk eller juridisk) innehar insiderinformation och använder den informationen genom att köpa eller sälja finansiella instrument som informationen relaterar till, för egen räkning eller för en tredje parts räkning, direkt eller indirekt. Annullering eller ändring av en order anses också utgöra insiderhandel.

Exempel på insiderhandel:

- Vd:n för B PLC äter lunch med en vän, Y. X berättar för Y att hans bolag har fått ett uppköpserbjudande som överstiger aktiens rådande marknadspris. Y ingår ett spread bet som prissätts eller värderas i förhållande till B PLC:s aktiepris, baserat på förväntningen att B PLC:s aktiepris kommer att stiga så snart uppköpet tillkännages.
- En medarbetare på B PLC får veta att B PLC precis har förlorat ett viktigt kontrakt med sin huvudkund. Innan informationen tillkännages via den reglerade informationstjänsten säljer medarbetaren (även om han inte har någon skyldighet att göra det) sina aktier i B PLC, baserat på informationen om det förlorade kontraktet.
- Före den officiella publiceringen av LME:s aktienivåer får en trader som handlar metaller veta (från en insider) att LME:s aluminiumaktier har tappat betydligt i värde. Denna information görs regelbundet tillgänglig för handelsplatsens användare. Tradern köper ett stort antal terminskontrakt i metallen på LME, baserat på vetskapen om att aluminiumaktierna har tappat betydligt i värde.
- En trader vid ett mäklarbord på ett företag som handlar med oljederivat accepterar en väldigt stor order från en kund som vill köpa en lång position på oljeterminer med leverans en viss månad. Innan han exekverar ordern handlar tradern åt företaget och på sitt personliga konto genom att ta en lång position på samma oljeterminer. Detta baserat på förväntningen att han kommer att kunna sälja terminerna med vinst på grund av den betydande prisökningen som exekveringen av kundens order kommer att leda till. Bägge transaktionerna skulle kunna utgöra insiderhandel.

### VAD ÄR OLAGLIGT RÖJANDE?

Med detta avses att en insider röjer insiderinformation till en annan person på annat sätt än genom sin befattning, sitt yrke eller sina arbetsuppgifter.

Exempel på olagligt röjande kan vara:

- En chef på XYZ äter lunch med en vän, B, som inte har någon koppling till XYZ eller dess rådgivare. A berättar för B att hans bolag har fått ett uppköpserbjudande.
- Finanschefen på XYZ ringer upp en analytiker på en investmentbank och röjer uppgifter om resultaträkningen från XYZ:s senaste opublicerade interredovisning.
- En medarbetare med kännedom om konfidentiell priskänslig information – såsom information som ännu inte har publicerats om förekomsten av eller priset på ett annat erbjudande, såsom en placering – röjer denna information utanför ramen för sina normala arbetsuppgifter.

## MARKNADSUPPFÖRANDE VID HANDEL MED RSP:ER

Personer som inte är medlemmar på LSE har normalt inte möjlighet att handla direkt med en market maker via en Retail Service Provider (RSP). Eftersom vi tillhandahåller L2 och är medlemmar av LSE, läggs ordern i vårt namn. Det är därför viktigt att du följer uppförandekoden för att handla via detta system.

Som leverantör av L2 måste vi beakta behoven hos alla våra kunder som handlar med en RSP och vi är därför tvungna att snabbt ta bort en enskild kunds åtkomst om någon market maker framför ett klagomål. Eftersom marknadsuppförande i mångt och mycket handlar om sunt förnuft, borde detta inte avskräcka en trader från att använda RSP:er.

Några åtgärder som kan bryta mot vedertagen uppförandekod är:

- Begära flera priskvoterings utan att handla. Eftersom priset hålls i 15 sekunder kan aktiepriset inom den tiden röra sig till din fördel. Visserligen går det bra att handla om priset har rört sig, men det är inte acceptabelt att upprepade gånger begära priser och endast handla om priset rör sig. En RSP kan vägra att genomföra en sådan transaktion. Om du är ute efter att handla på en specifik nivå bör du lägga en limitorder.
- Handla på snabbbrörliga aktier. Särskilt när det gäller SETSqx-aktier är RSP:er oroliga över att bli "utpekade" om de inte lyckas flytta sitt pris på en aktie som drivs av momentum. När det gäller snabbbrörliga SETSqx-aktier är det bättre att lägga en order via telefon. Även om definitionen av en snabbbrörlig aktie är subjektiv, kommer RSP:en att utöva sin rätt att bestämma vem han handlar med. Att använda RSP:en för momentumhandel kan leda till att denna möjlighet omedelbart tas bort.
- Handla med en RSP och orderboken. Om du har en order på 20 000 aktier och RSP:erna kvoterar priser per 10 000, kan du inte köpa 10 000 aktier och sedan genast köpa 10 000 aktier till. På samma sätt bör du inte köpa 10 000 aktier genom RSP:en och sedan köpa ytterligare 10 000 aktier på SETS. RSP:en behöver naturligtvis få en chans att frigöra en del av positionen som han har tagit om det behövs. Om du behöver köpa 20 000 aktier kan du antingen lägga en limitorder, eller ringa in ordern till mäklarbordet.